

GUIA ESTUDANTIL 2012

PALAVRAS DE BOAS-VINDAS!

Bem-vindos, calouros e veteranos da Universidade Federal de Alagoas!

Somos a melhor instituição de ensino superior do Estado; uma universidade plural, que valoriza os princípios democráticos e promove os valores sociais fundamentais, sempre pautada na ética e na transparência.

Somos uma universidade que investe na melhoria da infraestrutura física, na modernização de seus laboratórios e de equipamentos e em inovação tecnológica, visando à excelência acadêmica. Uma universidade que investe na formação cidadã e da nossa comunidade, contribuindo para realização de sonhos.

Neste ano de 2012, a Ufal completa 51 anos e consolida seu compromisso com o desenvolvimento econômico, cultural e social dos alagoanos, contribuindo para melhoria das condições de vida da população, do litoral ao sertão.

Pois é, estamos expandindo nossas ações com o processo de interiorização. Além do Campus A.C. Simões, em Maceió, chegamos ao Agreste, com a criação do Campus Arapiraca e das unidades de Palmeira dos Índios, Penedo e Viçosa. Também chegamos ao Sertão, nos municípios de Delmiro Gouveia e Santana do Ipanema. Em breve, chegaremos ao litoral Norte e cobriremos todo o Estado.

Sabem o que isso significa? Mais acesso à universidade pública. Estamos de portas abertas para receber, mas também vamos aonde há carência de ensino superior. Os três campi da Ufal, hoje, têm mais de 28 mil estudantes em 84 cursos presenciais de graduação e 10 de educação a distância. Na pós-graduação, 16,5 mil alunos estão matriculados em 38 programas –30 mestrados e 8 doutorados, reconhecidos e bem avaliados pela Coordenação de Aperfeiçoamento de Pessoal de Nível Superior (Capes), do Ministério da Educação.

Como instituição de educação superior, temos um papel histórico a cumprir. Por isso, vamos vencer desafios e proporcionar o melhor para todos vocês, para que tenhamos um ambiente universitário sadio, harmônico, democrático, de respeito à diversidade e voltado para formação profissional e cidadã.

Vocês, nossos alunos, fazem parte desse grande centro de geração do conhecimento. E é justamente esse conhecimento que transforma nossas vidas.

Eurico Lôbo
Reitor

Rachel Rocha
Vice-reitora

GUIA ESTUDANTIL 2012

Este Guia foi elaborado para ajudar a conhecer o funcionamento interno e a rotina acadêmica da UFAL. Independentemente do curso que você faz ou do *campus*, sua integração e participação na vida acadêmica facilitarão o processo de construção de conhecimentos e a aquisição de competências indispensáveis a sua formação.

Esta Universidade é pública, mantida pela sociedade com recursos financeiros do governo, e tem o compromisso de formar indivíduos profissionalmente competentes, mas, sobretudo, cidadãos conscientes sobre a dinâmica social na qual estão inseridos.

Para que você possa orientar-se internamente, reunimos informações acadêmicas, normas e procedimentos didático-administrativos vigentes na UFAL, além de informações gerais sobre os programas de apoio ao estudante nesta Universidade.

Consulte-o com atenção!

Pró-reitoria de Graduação

A UNIVERSIDADE

Desde a sua fundação em 1961, a UFAL tem desempenhado importante papel para a sociedade alagoana, assumindo o compromisso com o ensino, a pesquisa e a extensão em todas as áreas de conhecimento, inclusive com estudos pioneiros no país. Sua estrutura atual conta com 84 cursos de graduação – modalidade presencial, sendo 54 no Campus A. C. Simões (Maceió), 19 no Campus Arapiraca e suas Unidades de Ensino e 8 no Campus do Sertão e pólo. Na Pós-graduação, a UFAL conta com 30 cursos de mestrado e 08 de doutorado, além das inúmeras especializações.

LOCALIZAÇÃO

As atividades da UFAL são distribuídas em três Campi principais:

Campus A.C. Simões

Localizado na Avenida Lourival de Melo Mota, Tabuleiro do Martins, no qual localiza-se a Reitoria, Pró-reitorias e a maior parte dos cursos de graduação e suas respectivas unidades acadêmicas e coordenações.

Campus do Sertão:

Já tem um escritório funcionando em Delmiro Gouveia, situado Rodovia Prefeito José Serpa de Menezes, AL 145, Km 03, Bairro Cidade Universitária - Delmiro Gouveia - AL que abriga oito cursos, sendo seis na sede Delmiro Gouveia e 2 na Unidade de Ensino de Santana do Ipanema.

Campus Arapiraca:

Av. Manoel Severino Barbosa, s/n, Bom Sucesso - Arapiraca - AL, CEP: 57309-005, localizado na cidade de Arapiraca, AL-115 Km 3 s/n- Campo da Sementeira, que abriga 19 cursos, sendo 14 na sede - Arapiraca , dois na Unidade de Ensino de Penedo, dois na Unidade de Palmeira dos Índios, e um na Unidade de Viçosa. Além disso, temos outras unidades, vinculadas ao Campus A. C. Simões:

Unidade fora de sede Delza Gitai:

Localizada em Rio Largo, BR-101 Km 85, é onde funciona o Centro de Ciências Agrárias (CECA) e os cursos de Agronomia e Zootecnia.

Hospital Universitário (HU):

Localizado ao lado do Campus A.C. Simões, no qual são desenvolvidas as principais atividades acadêmicas da área da Saúde.

Espaço Cultural Salomão Barros:

Localizado na Praça Sinimbu, no Centro. Funcionam os Cursos de Artes Cênicas, Dança e Música, bem como as Casas de Cultura Estrangeira e outros cursos de extensão.

ESTRUTURA ADMINISTRATIVA

Os órgãos executivos da UFAL que dão apoio à atividade acadêmica estão todos localizados no prédio da Reitoria, no Campus A. C. Simões.

Reitoria

Órgão executivo superior que coordena, fiscaliza e controla todas as atividades da Universidade. A Reitoria é composta pelo Reitor e Vice-reitor.

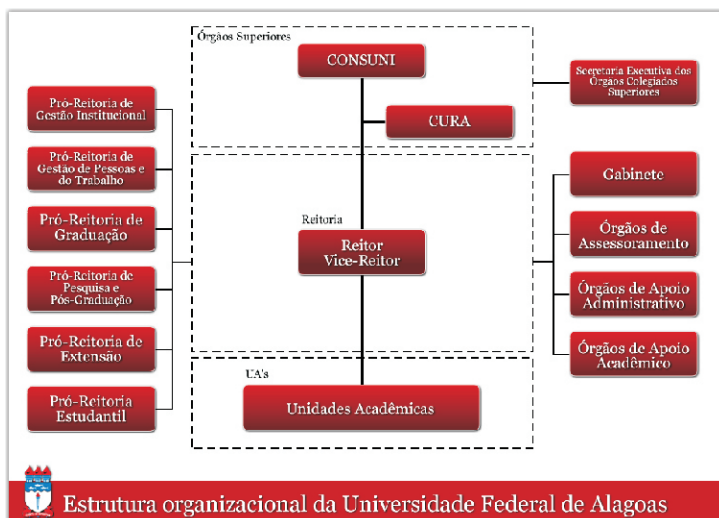

Pró-reitoria de Graduação (PROGRAD)

A Pró-reitoria de Graduação tem a função de planejar, coordenar e acompanhar as atividades do ensino de graduação de forma permanentemente articulada com o Conselho Universitário (CONSUNI), Pró-reitorias Acadêmicas, Unidades Acadêmicas e Colegiados dos cursos da UFAL. Integra essa Pró-reitoria o Fórum dos Colegiados dos cursos de Graduação. Compete, ainda, propor e coordenar as formas de acesso aos cursos de graduação da UFAL, através da NEPS/COPEVE, e interagir com os órgãos governamentais e com o Fórum Nacional de Pró-reitores de Graduação (FORGRAD), visando à elevação da qualidade dos cursos ofertados. Coordena ações relacionadas à Monitoria, Estágio Curricular, PET PROSAÚDE, PET-SAÚDE, PEC-G, Educação a Distância e outros.

Pró-reitoria de Pesquisa e Pós-graduação (PROPEP):

A Pró-Reitoria de Pesquisa e Pós-Graduação, criada em 1981, é a instância acadêmica e administrativa da UFAL que tem por função primordial articular as atividades de pesquisa, de ensino de pós-graduação e de inovação, com vistas ao desenvolvimento científico e tecnológico da instituição e do Estado de Alagoas. Em seu Sistema de Pós-Graduação a UFAL conta com 30 cursos de mestrados e 8 cursos de doutorado.

PROGRAMAS (SERVIÇO DE APOIO AO ESTUDANTE)

Programa Institucional de Bolsa de Iniciação Científica (PIBIC) e (PIBIC-AF)

Programa Institucional de Bolsa de Iniciação Tecnológica (PIBITI)

Programa de Bolsa Acadêmica (BIA)

Pró-reitoria de Gestão Institucional (PROGINST):

É responsável pela coordenação das atividades de gestão da informação, de programas orçamentários, de planejamento e avaliação das políticas de desenvolvimento institucional. Pró-reitoria de Gestão de Pessoas e do Trabalho (PROGEP): É responsável pelo planejamento e coordenação das políticas de desenvolvimento dos corpos técnico-administrativo e docente da UFAL.

Pró-reitoria de Extensão (PROEX):

A Pró-Reitoria de Extensão - PROEX é um órgão de apoio administrativo e acadêmico ligado ao Gabinete do Reitor. Tem como atribuições, planejar e coordenar as políticas de extensão da Universidade, assim como registrar e acompanhar as atividades de extensão, incluindo as ações artístico-culturais, desenvolvidas através das Unidades Acadêmicas e demais setores envolvidos com a Extensão Universitária. Oferece bolsas de extensão, por meio de seus programas institucionais, a projetos contemplados em editais.

Constituem a PROEX, a Coordenadoria de Programas de Extensão e a Coordenadoria de Assuntos Culturais. Estão administrativamente ligados à PROEX: Espaço Cultural Universitário Salomão de Barros Lima, Usina Ciência, Museu Théo Brandão de Antropologia e Folclore, Museu de História Natural e Pinacoteca Universitária. Também fazem parte da estrutura organizacional da PROEX, o Núcleo Local da UNITRABALHO e a Assessoria em Direitos Humanos e Segurança Pública

Pró-reitoria Estudantil (PROEST):

A PROEST trabalha com a perspectiva de garantir a assistência estudantil de forma ampla, universal e qualificada a todos(as) os(as) estudantes da UFAL. Nesse sentido, desenvolve diversas linhas de atuação política e acadêmica com o compromisso de contribuir para a manutenção e formação acadêmica dos estudantes, assistindo, prioritariamente, aqueles que vivem sob condições sociais de maior vulnerabilidade e carência social. Atua no espaço universitário através das seguintes atividades, programas e projetos:

1. Restaurante Universitário; 2. Residência Universitária; 3. Atendimento Médico e Odontológico; 4. Atendimento Psicológico; 5. Programa “UFAL em Defesa da Vida”; 6. Projeto de Inclusão Digital; 7. Programa “Vivência de Arte na UFAL”; 8. Jogos Universitários; 9. Carteira de Estudante para meia passagem; 10. Ajuda de Custo para participação em Congressos Acadêmicos; 11. Bolsa de Permanência; 12. Bolsa de Desenvolvimento Institucional; 12. Festival de Música da UFAL; 13. Projeto “Aqui(n)ta Cultural; 14. Programa de Incentivo à Publicação Estudantil; 15. Programa de apoio à maternidade e à infância da UFAL; 16. Tenda da Cultura Estudantil (atividades acadêmicas e culturais). Trabalha no sentido de fazer da PROEST um espaço de acolhimento e apoio aos estudantes em todo o seu percurso de vida universitária, desenvolvendo atividades através da atuação da Gerência de Assistência Estudantil, da Coordenação de Ações Acadêmicas e da Coordenação de Política Estudantil.

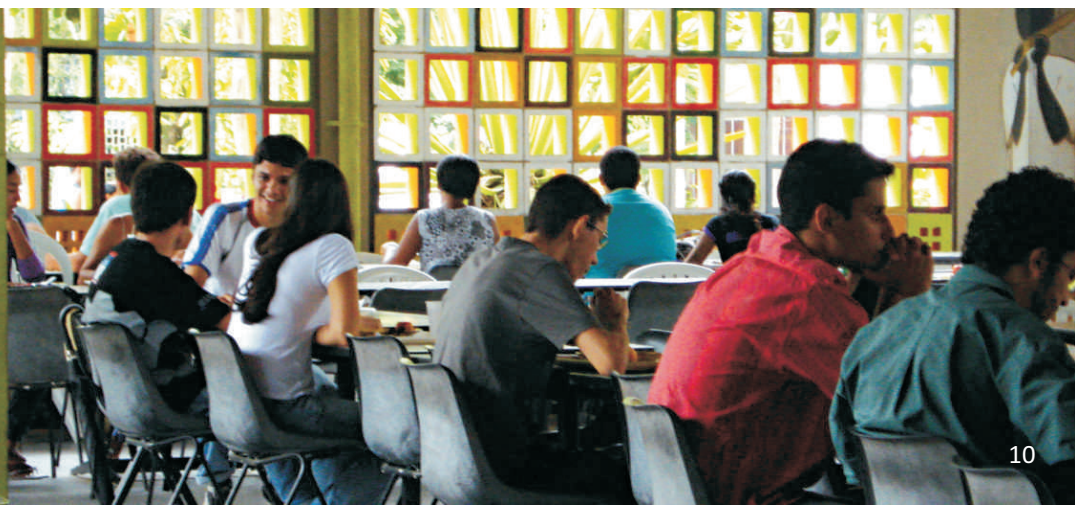

PROGEP

A Pró-Reitoria de Gestão de Pessoas e do Trabalho é um órgão auxiliar de direção superior incumbido de planejar, coordenar e acompanhar todas as atividades de Gestão de Pessoas da universidade.

A Pró-Reitoria de Gestão de Pessoas e do Trabalho é constituída da seguinte estrutura:

Coordenadoria de Processos Seletivos/CPS – responsável pelo, coordenação e acompanhamento de todos os Processos Seletivos da UFAL.

Coordenadoria de Desenvolvimento de Recursos Humanos/CDRH - responsável pela implementação da Política de Capacitação e Desenvolvimento de Pessoal; pela distribuição e controle do Quadro de Pessoal e pelo Programa de Avaliação de Desempenho da Universidade.

Coordenadoria de Qualidade de Vida no Trabalho/CQVT – responsável pela implementação da Política de Saúde e Bem Estar, do Servidor da UFAL..

Unidades Acadêmicas:

Às Unidades Acadêmicas (UA's), organizadas por área de conhecimento, compete desenvolver as atividades de ensino, pesquisa e extensão, administrando-as de modo autônomo sob a supervisão geral da Reitoria e de acordo com as diretrizes emanadas do Conselho Universitário.

ÓRGÃOS DE DECISÃO

CONSUNI e CURA:

Os dirigentes (reitor, vice-reitor, pró-reitores, diretores de unidades acadêmicas, juntamente com representação docente, técnico administrativo e estudantil) decidem, de forma colegiada, através do CONSUNI (Conselho Universitário, órgão de deliberação superior da UFAL) e do CURA (Conselho de Curadores, órgão de fiscalização econômico-financeira da Universidade) constituído por representantes do MEC, do Conselho Regional de Contabilidade, do Conselho Regional de Economia, Conselho Regional de Administração e Representantes do Corpo Docente, Técnicos- Administrativos e Estudantil.

Conselhos de Unidades, Plenárias, Câmaras, Comissões e Colegiados de Curso:

Coordenam, orientam e supervisionam o funcionamento administrativo, didático e científico, respectivamente, das Unidades Acadêmicas e Cursos de Graduação. São compostos por professores, técnico-administrativos e representantes discentes, eleitos por Colégio Eleitoral.

SEUS DIREITOS

Representação Estudantil - alunos(as) de cada curso podem associar-se em Centros ou Diretórios Acadêmicos (CA/DA), órgão setoriais de representação e através do Diretório Central de Estudantes (DCE), órgão máximo de representação estudantil no âmbito da Universidade.

- Conhecer o Regimento Geral e as Normas Acadêmicas da UFAL;
- Participar, como representante estudantil, dos órgãos colegiados da UFAL na forma prevista no Regimento Geral;
- Recorrer das decisões dos órgãos deliberativos ou executivos;
- Votar e ser votado nas eleições do órgão de representação estudantil;
- Integrar qualquer órgão colegiado da UFAL, sob a condição expressa de estar matriculado(a) em quaisquer dos seus cursos regulares.

SEUS DEVERES

- Diligenciar no aproveitamento máximo de ensino;
- Atender aos dispositivos regulamentares, no que diz respeito à orientação didática, à frequência às aulas e à execução dos trabalhos escolares;
- Observar o regime disciplinar instituído;
- Abster-se de atos que possam importar em perturbação da ordem, ofensa aos bons costumes, desrespeito às autoridades públicas e às da UFAL, aos professores, aos integrantes do corpo técnico administrativo e aos colegas;
- Abster-se de, na UFAL, fazer proselitismo em favor de ideias contrárias aos princípios que a orientam;
- Cooperar com a administração para realização dos objetivos da UFAL.

FIQUE ATENTO

Quanto ao Período Letivo e Regime Seriado:

O Período Letivo é o espaço de tempo, delimitado pelo Calendário Acadêmico, destinado ao desenvolvimento do trabalho escolar efetivo. No Regime Seriado Anual, o período letivo é organizado em séries anuais, ao longo de 200 dias.

Quanto à Matrícula, Bloqueio, Desligamento e Trancamento:

A matrícula do aluno ingressante na Universidade, via ENEM/SISU/INEP, deverá ser efetivada na Coordenação do curso nas datas especificadas, seguindo calendário específico SISU e do NEPS/UFAL. Todo aluno de graduação deverá, a cada período letivo, a partir do segundo período do curso, e de acordo com o calendário acadêmico, efetuar sua matrícula no sistema, devendo, para isto utilizar seu login e senha própria. O aluno que não efetuar sua matrícula no tempo especificado, deverá no período de ajuste definido no calendário acadêmico, comparecer à coordenação do curso para efetuar-la. Terá o registro de matrícula suspenso e, em consequência, bloqueado, o aluno que deixar de efetuar a matrícula em 01 (um) período letivo ou for reprovado por falta em todas as disciplinas em que estiver matriculado, por 02 (dois) períodos consecutivos.

O não comparecimento para a efetivação da matrícula em 02 (dois) semestre letivos, consecutivos ou não, caracterizará abandono do Curso, implicando o desligamento do aluno. Somente a partir do segundo período, será permitido o trancamento de matrícula, em disciplina, ou no período, em data fixada no Calendário Acadêmico, requerendo-o ao Colegiado do Curso.

Quanto ao Projeto Pedagógico do Curso:

O Projeto Pedagógico é um documento elaborado pelo Colegiado do Curso, com a participação dos professores e dos alunos. Contém a proposta de formação, desde o perfil do profissional, as competências e habilidades, os conteúdos, a matriz curricular, a metodologia, a bibliografia a ser utilizada, a avaliação do processo educativo, acompanhamento e avaliação da proposta pedagógica em desenvolvimento.

Mais informações no site:

<http://www.ufal.edu.br/estudante/graduacao/projetos-pedagogicos>

Deverá estar de acordo com a legislação educacional vigente e atender à diretrizes curriculares nacionais de cada curso de graduação. O ordenamento curricular de todos os cursos compreende:

- a) Componentes curriculares obrigatórios formados por disciplinas, módulos ou outra forma de agrupamento e inter-relacionamento de conteúdos e práticas formativas, com carga horária determinada, programa e cronograma das atividades didáticas. Durante o curso, serão ofertadas disciplinas de caráter eletivo, para atender ao princípio da flexibilidade, como enriquecimento curricular e complemento da formação acadêmica, a partir do 2º semestre.
- b) Atividades complementares ao currículo acadêmico são da livre escolha do aluno, mas seus comprovantes devem ser apresentados ao colegiado do curso, para sua validação curricular, a cada semestre. Consideram-se atividades complementares: disciplinas de outros cursos (matrícula no DRCA, como “isolada”); participação em eventos ligados à área profissional; atividades acadêmicas as mais diversas, como monitoria, iniciação científica, estágios não obrigatórios, projetos de extensão e de pesquisa, representação estudantil e outros.

Integralização Curricular:

A integralização curricular será considerada efetivada, após a realização dos componentes obrigatórios e das atividades complementares, com a elaboração, apresentação e aprovação de um Trabalho de Conclusão de Curso (TCC), orientado por normas específicas, definidas pelo Colegiado, conforme as características de cada área. Caso o aluno não seja aprovado no TCC, até o final do semestre letivo em que cumprir as outras exigências curriculares, deverá realizar matrícula-vínculo em cada período letivo subsequente, até a aprovação no TCC ou quando atingir o prazo máximo para a integralização do curso, quando então será o aluno desligado da universidade.

Quanto à Frequência:

São necessários 75% de frequência às atividades didáticas. O aluno que não atingir este índice será reprovado por falta. Portanto, é sempre válido justificar ausência às aulas ou apresentar atestado à Junta Médica, em situações especiais, em até 72h após a emissão do atestado.

The main content area is titled 'Portal do Estudante' and includes a search bar, a 'Busca no Site' button, and several service logos: IED (Coordenadoria Institucional de Ensino e Difusão), SIE WEB (MÓDULO ACADÊMICO), periodicos.org.br, POSTAIS (de Universidade), COPEVE (Coordenação de Processos de Extensão), DCEUFAL (Quilombo dos Palmares), and SIBI (Sistemas de Biblioteca UFAL).

On the left side, there are several vertical menus:

- O ESTUDANTE:** Manuais, Calendário Acadêmico, Estágios, Formulários, Edtais.
- GRADUAÇÃO:** Cursos, Programas, Legislação, Projetos Pedagógicos.
- PÓS-GRADUAÇÃO E PESQUISA:** Cursos, Legislação, Programas.
- TÉCNICO:** Escola Técnica de Artes, Projetos Pedagógicos.
- EXTENSÃO:** O que é Extensão?, Cursos, Documentos, Secretaria, Assessoria Técnica de Projetos, Banco de Ações.

The central 'NOTÍCIAS' section lists several updates:

- 13/01/2012:** DCF informa prazo para pagamento de bolsistas.
- 04/01/2012:** Cursos de línguas oferecem 275 vagas para estudantes.
- 28/12/2011:** Encontro de Folgueiros Natalinos no dia de Reis.
- 26/12/2011:** Copeve abre inscrições para programa de residência no HU.
- 26/12/2011:** Sete alunos de Ciências Sociais são aprovados em programas de mestrado fora de Alagoas.
- 23/12/2011:** Matrícula na Ufal começa dia 16 de janeiro.

On the right side, there are four featured articles with icons:

- GRADUAÇÃO:** Conheça tudo sobre a graduação na universidade.
- PÓS-GRADUAÇÃO:** Amplie seus horizontes fazendo uma pós-graduação.
- PESQUISA:** Programas de pesquisa e inovação.
- EXTENSÃO:** Vivencie o processo de ensino além dos limites da sala de aula.

SERVIÇO DE APOIO AO ESTUDANTE

Biblioteca Central:

Para se inscrever, o aluno precisa levar o Comprovante de Matrícula e uma foto recente 3x4. Com isso, poderá efetuar empréstimos de livros frequentemente.

Pró-reitoria Estudantil (PROEST):

Oferece Bolsas de Estudo/Trabalho (para alunos carentes); Residência e Restaurante Universitário (também para alunos carentes); Orientação Psicossocial, Assistência Odontológica e assistência a filhos de estudantes, através do Núcleo de Desenvolvimento Infantil (NDI), para crianças até seis anos de idade.

Pró-reitoria de Graduação (PROGRAD):

PROGRAMA DE EDUCAÇÃO TUTORIAL (PET)

PET-SESU:

Campus A.C. Simões: Arquitetura e Urbanismo, Economia, Engenharia Ambiental, Engenharia Civil, Psicologia e Letras. Campus Arapiraca: Química; Campus do Sertão: Engenharia Civil/Produção.

PET-SECAD:

Campus A.C. Simões: Conexões-Engenharia, Serviço Social. Campus Arapiraca: Engenharia de Pescas & Turismo e Serviço Social.

PROGRAMA DE EDUCAÇÃO PELO TRABALHO PARA SAÚDE (PETAÚDE):

Psicologia, Enfermagem, Medicina, Serviço Social, Nutrição, Odontologia, Farmácia e Ed. Física.

PROGRAMA INSTITUCIONAL DE BOLSA DE INICIAÇÃO À DOCÊNCIA (PIBID):

Direcionado às Licenciaturas. Programa de Monitoria e Programa de Estágios Curriculares.

Pró-reitoria de Pós-Graduação e Pesquisa (PROPEP):

Programa Institucional de Bolsa de Iniciação Científica (PIBIC), Programa Institucional de Bolsas de Informática, em parceria com o Núcleo de Tecnologia da Informação (NTI).

Quanto ao Sistema de Avaliação:

O Sistema de Avaliação é feito através de Avaliação Bimestral, em número de 02 (duas), por semestre letivo ou 04 (quatro) por ano letivo, TCC e Prova Final, quando for o caso. Será também considerado, para efeito de avaliação, o Estágio Curricular Obrigatório, quando previsto no Projeto Político Pedagógico do Curso.

Avaliação Bimestral - AB:

Cada **AB** deverá ser limitada aos conteúdos desenvolvidos no bimestre, sempre que possível. A nota será resultante de mais de um instrumento de avaliação: provas escritas, provas práticas, provas orais, seminários, experiências clínicas, estudo de caso, dentre outros. Em cada bimestre, o aluno que tiver deixado de cumprir um ou mais dos instrumentos de avaliação terá sua nota na Avaliação Bimestral específica calculada, considerando-se a média das avaliações programadas e efetivadas pela disciplina.

Reavaliação:

Em cada disciplina, o aluno que alcançar nota inferior a 7,0 em uma das Avaliações Bimestrais terá direito, ao final do semestre/ano letivo, a ser reavaliado naquela em que obteve a menor pontuação. Nesse caso, prevalecerá a maior nota.

Nota Final:

Será a média aritmética, apurada até centésimos, das notas obtidas nas 02, por semestre ou das 04, por ano letivo, avaliações bimestrais. Será considerado aprovado, livre de Prova Final, o aluno que alcançar Nota Final das Avaliações Bimestrais igual ou superior a 7,00. Estará automaticamente reprovado o aluno cuja nota for inferior a 5,00.

Prova Final:

O aluno que obtiver Nota Final igual ou superior a 5,00 e inferior a 7,00 prestará Prova Final, que abrangerá todo o conteúdo da disciplina ministrada e será realizada ao término do período letivo. Será considerado aprovado, após a realização da Prova Final, em cada disciplina, o aluno que alcançar Média Final igual ou superior a 5,5. A Média Final é a média ponderada da Nota Final, com peso 6, e da Prova Final, com peso 4.

SEUS DOCUMENTOS

Número de Matrícula

É o seu RG universitário, necessário à inscrição em projetos e bolsas, na emissão de carteiras de estudante e cartão eletrônico de meia passagem. Contém um código, formado pelo ano de ingresso e número de ordem de matrícula no curso.

Comprovante de Matrícula

Documento que comprova sua matrícula em curso de graduação e informa as disciplinas matriculadas e horários de aula. O comprovante de matrícula pode ser obtido a partir do sistema acadêmico da UFAL: <http://sieweb.ufal.br/academico>

Histórico Escolar

É o documento expedido no final de cada semestre/ano letivo, onde são listadas as disciplinas com as médias obtidas e a situação final do aluno em cada uma delas, ou seja, aprovado (AP), reprovado por falta (RF), reprovado (RP) ou reprovado por media (RM).

Importante!!!

Erros e omissões em Comprovações de Matrículas e Históricos devem ser relatados ao Departamento de Registro e Controle Acadêmico (DRCA) ou à Coordenação de Curso, para que as alterações necessárias sejam efetuadas.

NA INTERNET

No Portal oficial (www.ufal.edu.br) você pode ter acesso às notícias, editais, Calendário Acadêmico, Normas Acadêmicas e outras informações da Reitoria, Pró-reitorias e demais órgãos da UFAL.

Sistema acadêmico da Ufal

Com o número do CPF e senha específica (inicialmente no primeiro acesso os 6 primeiros dígitos do CPF), você pode ter acesso ao Sistema Acadêmico da UFAL (<http://sieweb.ufal.br/academico>) e fazer matrícula, imprimir Comprovantes de Matrícula e Históricos. Os eventuais problemas com login e senhas de acesso ao sistema devem ser comunicados à Coordenação do Curso.

EDUFAL

No site www.edufal.ufal.br você tem acesso às informações sobre as publicações da Editora da Universidade Federal de Alagoas (Edufal), podendo, inclusive, realizar compras on-line de livros, buscando títulos por categorias correspondentes aos cursos de graduação da UFAL.

DCE – GESTÃO CORRENTEZA

No site do Diretório Central dos Estudantes (<http://dceufal.blogspot.com/>) você obtém informações sobre o Movimento Estudantil da UFAL, Centros e Diretórios Acadêmicos, reuniões e atos públicos.

TELEFONES ÚTEIS

Gabinete e Pró-Reitorias:

Gabinete da Reitora:	3214-1048/3214-1049
Gabinete do Vice-reitor:	3214-1057
Pró-reitoria de Graduação (PROGRAD):	3241-1084 / 3214-1082
Pró-reitoria de Pesquisa e Pós-Graduação (PROPEP):	3214-1069
Pró-reitoria de Extensão (PROEX):	3214-1078
Pró-reitoria Estudantil (PROEST):	3214-1081
Pró-reitoria de Gestão Institucional (PROGINST):	3214-1670
Pró-reitoria de Gestão de Pessoas e do Trabalho (PROGEP):	3214-1045

Órgãos de Assessoramento, Executivos e Suplementares:

Chefia de Gabinete – GR:	3214-1002
Departamento de Registro e Controle Acadêmico (DRCA):	3214-1087
Núcleo Executivo de Processos Seletivos (NEPS / COPEVE):	3322-3697
Núcleo de Tecnologia da Informação (NTI):	3214-1076
Assessoria de Comunicação (ASCOM):	3214-1052
Museu Théo Brandão:	3221-2651
Editora Universitária (Edufal):	3214-1111
Superintendência de Infra-estrutura (SINFRA):	3214-1501
Biblioteca Central:	3214-1461
Usina Ciência:	3221-8488
Laboratórios Integrados de Ciências do Mar e Naturais (LABMAR):	3221-1580
Museu de História Natural:	3221-4172
Espaço Cultural Salomão Barros:	3221-2828
Pinacoteca Universitária:	3336-2828
Núcleo de Estudos Afro-brasileiros (NEAB):	3336-3885
Hospital Universitário (HU):	3214-1110
Fórum Universitário Prof. José Cavalcanti Manso:	3322-1470

Unidades Acadêmicas:

Campus Arapiraca:	3482-1804
Campus do Sertão:	3641-1935
Centro de Ciências Agrárias:	3261-1351
Centro de Educação:	3214-1190
Centro de Tecnologia:	3214-1296
Escola de Enfermagem e Farmácia:	3214-1154
Faculdade de Arquitetura e Urbanismo:	3214-1264
Faculdade de Direito:	3214-1250
Faculdade de Economia, Administração e Contabilidade:	3214-1222
Faculdade de Letras:	3214-1334
Faculdade de Medicina:	3214-1152
Faculdade de Nutrição:	3214-1165
Faculdade de Odontologia:	3214-1161
Faculdade de Serviço Social:	3214-1220
Instituto de Ciências Atmosféricas:	3214-1369
Instituto de Ciências Biológicas e da Saúde:	3223-5613
Instituto de Ciências Humanas, Comunicação e Artes:	3214-1321
Instituto de Ciências Sociais:	3214-1322
Instituto de Computação:	3214-1401
Instituto de Física:	3214-1420
Instituto de Geografia, Desenvolvimento e Meio Ambiente:	3214-1442
Instituto de Matemática:	3214-1412
Instituto de Química e Biotecnologia:	3214-1374

Cursos - Campus A. C. Simões:

Administração (Bacharelado):	3214-1225
Agronomia (Bacharelado):	3261-2221
Arquitetura (Bacharelado):	3214-1264
Arte Cênicas (Licenciatura em Teatro):	3214-1284
Ciências Biológicas (Licenciatura e Bacharelado):	3223-5613
Ciência da Computação (Bacharelado):	3214-1401
Biblioteconomia (Bacharelado):	3214-1479
Ciências Contábeis (Bacharelado):	3214-1226
Ciências Econômicas (Bacharelado):	3214-1229
Ciências Sociais (Licenciatura e Bacharelado):	3214-1324
Comunicação Social – Jornalismo e RP (Bacharelado):	3214-1531
Dança (licenciatura):	3326-7337
Design:	3214-1259
Direito (Bacharelado):	3214-1258
Educação Física (Licenciatura e Bacharelado):	3322-2416
Enfermagem (Bacharelado):	3214-1155
Engenharia Ambiental (Bacharelado):	3214-1278
Engenharia Civil (Bacharelado):	3214-1278
Engenharia de Agrimensura (Bacharelado):	3214-1442
Engenharia de Petróleo:	3214-1278
Engenharia de Computação:	3214-1401
Engenharia Química (Bacharelado):	3214-1278
Farmácia (Bacharelado):	3214-1170
Filosofia (Licenciatura):	3214-1225
Física (Licenciatura e Bacharelado):	3214-1421
Geografia (Licenciatura e Bacharelado):	3214-1441
História (Licenciatura e Bacharelado):	3214-1329
Letras (Licenciatura):	3214-1332
Matemática (Licenciatura e Bacharelado):	3214-1405
Medicina (Bacharelado):	3214-1152
Meteorologia (Bacharelado):	3214-1367
Música (Licenciatura e Bacharelado em Canto):	3326-7337
Nutrição (Bacharelado):	3214-1145
Odontologia (Bacharelado):	3214-1169
Pedagogia (Licenciatura):	3214-1198
Psicologia (Bacharelado):	3214-1336
Química (Licenciatura e Bacharelado):	3214-1384
Química Tecnológica e Industrial:	3214-1384
Serviço Social (Bacharelado):	3214-1232
Zootecnia (Bacharelado):	3261-2221

Cursos - Campus Arapiraca e Pólos:

Administração (Bacharelado):	3482-1808
Administração Pública (Bacharelado):	3482-1804
Agronomia (Bacharelado):	3482-1831
Arquitetura e Urbanismo (Bacharelado):	3482-1830
Biologia (Licenciatura):	3482-1831
Ciência da Computação (Bacharelado):	3482-1829
Educação Física (Licenciatura):	3482-1806
Enfermagem (Bacharelado):	3482-1808
Letras – Português (Licenciatura):	3482-1804
Física (Licenciatura):	3482-1807
Matemática (Licenciatura):	3482-1807
Pedagogia:	3482-1804
Química (Licenciatura):	3482-1806
Zootecnia (Bacharelado):	3482-1829
Engenharia de Pesca (Bacharelado) - Penedo:	3551-2784
Turismo (Bacharelado) - Penedo:	3551-2784
Medicina Veterinária (Bacharelado) - Viçosa:	9941-0150
Psicologia (Bacharelado) – Palmeira dos Índios:	3420-1282
Serviço Social (Bacharelado) – Palmeira dos Índios:	3420-1282

Cursos - Campus do Sertão:

Engenharia de Produção (Bacharelado):	3641 -1935
Engenharia Civil (Bacharelado):	3641 -1935
Letras (Licenciatura):	3641 -1935
Pedagogia (Licenciatura):	3641 -1935
História (Licenciatura):	3641 -1935
Geografia (Licenciatura):	3641 -1935
Ciências Contábeis (Bacharelado):	3641 -1935
Ciências Econômicas (Bacharelado):	3641 -1935

Calendário Acadêmico - 2012

1º Semestre

JAN	
02	Término do Recesso Natalino
16 a 18	MATRÍCULA ON-LINE PARA ALUNOS DO FLUXO PADRÃO
19 a 20	MATRÍCULA ON-LINE DOS ALUNOS DO FLUXO INDIVIDUAL
19 a 20	MATRÍCULA INSTITUCIONAL FERAS – 1ª CHAMADA
23	INÍCIO DO PERÍODO DE REAJUSTE DE MATRÍCULA
25	Aniversário de criação da UFAL (1961)
30 a 31	MATRÍCULA INSTITUCIONAL FERAS – 2ª CHAMADA
FEV	
02	N. Senhora do Bom Conselho, Padroeira de Arapiraca (FERIADO TOTAL em ARAPIRACA) Senhor Bom Jesus do Bomfim, Padroeiro de Viçosa (FERIADO TOTAL em VIÇOSA)
03	FIM DO PERÍODO DE REAJUSTE DE MATRÍCULA
06 A 10	SOLICITAÇÃO DE MATRÍCULA EM VAGAS REMANESCENTES E MOBILIDADE INTRA-CAMPI.
06 A 10	Planejamento Acadêmico e Programação de Recepção dos Feras 2012.
13	AULA INAUGURAL / INÍCIO DAS AULAS DO 1º SEMESTRE
14	Emancipação Política de Delmiro Gouveia (FERIADO TOTAL em DELMIRO GOUVEIA)
18 A 22	Período do Carnaval (Feriado Total)
MAR	
05	Início das aulas de mestrado e doutorado - semestre 2012/01
	Término do prazo para requerer trancamento de matrícula na Coordenação do Curso
ABR	
02	Início do período para submissão de propostas de curso lato sensu (especialização) para início no 2º semestre de 2012.
06	Sexta-feira da Paixão (FERIADO TOTAL)
08	PÁSCOEA (FERIADO TOTAL)
12	Emancipação Política de Penedo (FERIADO TOTAL em PENEDO)
21	Tiradentes (FERIADO TOTAL)
24	Emancipação Política de Santana do Ipanema (FERIADO TOTAL em SANTANA DO IPANEMA)
27	Prazo final para submissão de cursos de lato sensu (especialização) para início no 2º semestre de 2012.
MAI	
01	Dia do Trabalho (FERIADO TOTAL)
11	Data limite para inscrição nos Programas PIBIC e PIBITI (UFAL/CNPq/FAPEAL)
JUN	
	Sábados Letivos: 02 e 16
05	Publicação do Edital de Transferência Externa para o período 2012/2. Início do prazo para requerer: Transferência de Curso, Reopção de Curso, Reabertura de Matrícula, Mudança de Turno, Prorrogação de prazo de integralização de Curso.
05	Início do período de solicitação para matrícula em disciplinas isoladas.
07	Corpus Christi (FERIADO TOTAL)
14	Aniversário de criação do Curso de Engenharia de Agrimensura
15	Término do prazo para requerer: Transferência de Curso, Reopção de Curso, Reabertura de Matrícula, Mudança de Turno, Prorrogação de prazo de integralização de Cur so.
18 A 22	Inserção, pelos Colegiados de Curso, da oferta acadêmica 2012/2
18 A 22	Período para realização da Prova de Reavaliação
24	São João (FERIADO TOTAL)
25 A 28	Período para realização da Prova Final
29	Floriano Peixoto (FERIADO TOTAL)
JUL	
	Sábado Letivo: 02
05	Término do prazo para digitação da nota Prova Final
05	Término do 1º Semestre Letivo (REGIME SEMESTRAL)
DIAS LETIVOS: 98 DIAS LETIVOS / SÁBADOS LETIVOS: 12 / TOTAL GERAL: 101	

janeiro de 12

D	S	T	Q	Q	S	S
1	2	3	4	5	6	7
8	9	10	11	12	13	14
15	16	17	18	19	20	21
22	23	24	25	26	27	28
29	30	31				

fevereiro de 12

D	S	T	Q	Q	S	S
				1	2	3
4	5	6	7	8	9	10
11	12	13	14	15	16	17
18	19	20	21	22	23	24
25	26	27	28	29		

março de 12

D	S	T	Q	Q	S	S
					1	2
3	4	5	6	7	8	9
10	11	12	13	14	15	16
17	18	19	20	21	22	23
24	25	26	27	28	29	30
31						

abril de 12

D	S	T	Q	Q	S	S
1	2	3	4	5	6	7
8	9	10	11	12	13	14
15	16	17	18	19	20	21
22	23	24	25	26	27	28
29	30					

maio de 12

D	S	T	Q	Q	S	S
				1	2	3
4	5	6	7	8	9	10
11	12	13	14	15	16	17
18	19	20	21	22	23	24
25	26	27	28	29	30	31

junho de 12

D	S	T	Q	Q	S	S
					1	2
3	4	5	6	7	8	9
10	11	12	13	14	15	16
17	18	19	20	21	22	23
24	25	26	27	28	29	30

Calendário Acadêmico - 2012

2º Semestre

JUL	
12	Aniversário de criação do Curso de Pedagogia
09 a 11	MATRÍCULA ON-LINE PARA ALUNOS DO FLUXO PADRÃO (REGIME SEMESTRAL)
12 a 13	MATRÍCULA ON-LINE PARA ALUNOS DO FLUXO INDIVIDUAL (REGIME SEMESTRAL)
16	INÍCIO DO PERÍODO DE REAJUSTE DE MATRÍCULA
23 a 27	Planejamento Acadêmico
20	Término do período de solicitação para matrícula em disciplinas isoladas.
25	FIM DO PERÍODO DE REAJUSTE DE MATRÍCULA
23 a 27	SOLICITAÇÃO DE MATRÍCULA EM VAGAS REMANESCENTES E MOBILIDADE INTRA-CAMPI.
30	INÍCIO DAS AULAS DO 2º SEMESTRE
AGO	
06	Início das aulas de mestrado e doutorado - semestre 2012/02
11	Dia do Estudante (FERIADO ESCOLAR)
20	Emancipação Política de Palmeira dos Índios (FERIADO TOTAL em PALMEIRA DOS ÍNDIOS)
27	Nossa Senhora dos Prazeres – Padroeira de Maceió (FERIADO TOTAL em MACEIÓ)
SET	
03	Início do período para submissão de propostas de curso lato sensu (especialização) para início no 1º semestre de 2013.
06	Término do prazo para requerer trancamento de matrícula na Coordenação do Curso.
07	Independência do Brasil (FERIADO TOTAL)
16	Emancipação Política de Alagoas (FERIADO TOTAL)
28	Prazo final para submissão de cursos de lato sensu (especialização) para início no 1º semestre de 2013.
OUT	
05 a 13	JOGOS INTERNOS DA UFAL 2012
07	N. Sra. Do Rosário, Padroeira de Penedo (FERIADO TOTAL em PENEDO)
12	Nossa Senhora Aparecida – Padroeira do Brasil (FERIADO TOTAL)
13	Emancipação Política de Viçosa (Feriado Total em VIÇOSA)
15	Dia do Professor (FERIADO ESCOLAR)
22 a 27	Congresso Acadêmico 2012
28	Dia do Funcionário Público (FERIADO TOTAL).
30	Emancipação Política de Arapiraca (FERIADO TOTAL em ARAPIRACA)
NOV	
02	Finados (FERIADO TOTAL)
12 a 23	Inserção pelos Colegiados de Curso da Oferta Acadêmica 2013.1
15	Proclamação da República (FERIADO TOTAL)
13	Publicação do Edital de Transferência Externa para o período 2013/1. Transferência de Curso, Reopção de Curso, Reabertura de Matrícula, Mudança de Turno, Prorrogação de prazo de integralização de Curso .
13	Início do período de solicitação para matrícula em disciplinas isoladas.
20	Dia Nacional da Consciência Negra (FERIADO TOTAL)
23	Término do prazo para requerer: Transferência de Curso, Reopção de Curso, Reabertura de Matrícula, Rematrícula no Curso, Mudança de Turno, Prorrogação de prazo de integralização de Curso.
DEZ	
08	Dia de Nossa Senhora Imaculada Conceição (FERIADO TOTAL)
10 a 14	Período para realização da Reavaliação
17 a 21	Período para realização da Prova Final
21	Término do período de solicitação para matrícula em disciplinas isoladas.
24	Início do Recesso Natalino
29	Nossa Senhora do Amparo, Padroeira de Palmeira dos Índios
30	Término do Prazo para digitação da Prova Final
DIAS LETIVOS: 93 DIAS LETIVOS / SÁBADOS LETIVOS: 11 / TOTAL GERAL: 104	

julho de 12

D	S	T	Q	Q	S	S
1	2	3	4	5	6	7
8	9	10	11	12	13	14
15	16	17	18	19	20	21
22	23	24	25	26	27	28
29	30	31				

agosto de 12

D	S	T	Q	Q	S	S
			1	2	3	4
5	6	7	8	9	10	11
12	13	14	15	16	17	18
19	20	21	22	23	24	25
26	27	28	29	30	31	

setembro de 12

D	S	T	Q	Q	S	S
						1
2	3	4	5	6	7	8
9	10	11	12	13	14	15
16	17	18	19	20	21	22
23	24	25	26	27	28	29
30						

outubro de 12

D	S	T	Q	Q	S	S
			1	2	3	4
5	6	7	8	9	10	11
12	13	14	15	16	17	18
19	20	21	22	23	24	25
26	27	28	29	30	31	

novembro de 12

D	S	T	Q	Q	S	S
					1	2
3	4	5	6	7	8	9
10	11	12	13	14	15	16
17	18	19	20	21	22	23
24	25	26	27	28	29	30

dezembro de 12

D	S	T	Q	Q	S	S
						1
2	3	4	5	6	7	8
9	10	11	12	13	14	15
16	17	18	19	20	21	22
23	24	25	26	27	28	29
30	31					

Reitor:

Eurico de Barros Lôbo Filho

Vice-reitora:

Rachel Rocha de Almeida Barros

Chefia de Gabinete:

Maria José Menezes de Messias

Pró-reitoria de Graduação:

Amauri da Silva Barros

Pró-reitoria Estudantil:

Pedro Nelson Bonfim Gomes Ribeiro

Pró-reitoria de Extensão:

Eduardo Sílvio Sarmiento de Lyra

Pró-reitoria de Pós-Graduação e Pesquisa:

Simoni Margareti Plentz Meneghetti

Pró-reitoria de Gestão Institucional:

Valmir de Albuquerque Pedrosa

Pró-reitoria de Gestão de Pessoas e do Trabalho:

Sílvia Regina Cardeal

Diretor Geral do Campus Arapiraca:

Márcio Aurélio Lins dos Santos

Diretora Acadêmica do Campus Arapiraca:

Eliane Aparecida Holanda Cavalcanti

Diretor Geral do Campus do Sertão:

Ricardo da Silva

Diretora Acadêmica do Campus Sertão:

Edméia Nunes Sena Santiago

PROGRAD

PRÓ-REITORIA DE GRADUAÇÃO - UFAL

Pró-Reitor:

Amauri da Silva Barros

Coordenadoria de Desenvolvimento Pedagógico - CDP:

Coordenadora: Luana Giarola Contiero

Setor de Acesso e Permanência do Discente:

José Roberto Rodrigues do Nascimento

Wendell Silva Soares

Setor de Acesso e Permanência do Docente:

Felipe José de Queiroz Sarmento

Vera Lúcia Pontes Laurentino da Silva

Coordenadoria de Cursos de Graduação - CCG:

Coordenador: Alexandre Lima Marques da Silva

Setor de Acompanhamento e Avaliação dos Cursos de Graduação:

Sandra Santana Xavier de Sousa

Ivonildo Ferreira Lima

Márcia Valéria Oliveira Gonçalves

Tereza Cristina da S. Barbosa

Setor de Gerenciamento de Espaço Físico e Suporte Técnico:

Alexandre Lima Marques da Silva

Gerência de Estágios Curriculares - GEST:

Guilmer Brito Silva e Joseth Ferreira Brandão

Secretaria Executiva:

Cícero Fernando de Araújo

UFAL **51** anos

UFAL
mais **viva**

inclusão
expansão
inovação

Universidade Federal de Alagoas
Campus A. C. Simões - Av. Lourival Melo Mota, s/n, Cidade
Universitária - Maceió - AL, CEP:57072-900
www.ufal.edu.br